Hajdúszoboszló

ingyenes városi lap

XXXV. (L.) évfolyam 3. szám

2024. március

Programok földön, vízen, levegőben

A rendezvények sokféleségéből választhatnak 2024-ben az itt élő lakosok és a városba érkező vendégek. A Programok Hajdúszoboszlón: Földön, vízen, levegőben! című programfüzet eljut a hajdúszoboszlóiak postaládájába is. Hajdúszoboszló minden évszakban kínál programot – erről tartottak sajtótájékoztatót február 28-án Czeglédi Gyula polgármester, Majoros Petronella és dr. Kovács Gergely alpolgármesterek, valamint Borsi Csaba, a művelődési központ igazgatója.

Folytatás a 11. oldalon

Ápolókat és mentősöket is köszöntöttek

Hagyományosan február tizenkilencedikén tartják a magyar ápolók napját. Ezen alkalomból városunkban is köszöntötték az e területen dolgozókat. A hajdúszoboszlói önkormányzat és a Járóbeteg-Ellátó Centrum közösen szervezett ünnepséget az egészségházban és a mentőállomáson egyaránt.

A Járóbeteg-Ellátó Centrumban Böcsödi István igazgató elmondta, általánosságban is igaz, de a munkatársaira kifejezetten, hogy nagyon jó minőségű a szakápolók munkája és szakmai felkészültsége. Örömmel tájékoztatta munkatársait, hogy a következő hónapban az anyagi megbecsülésük is emelkedik a kormányzat által betervezett bérrendezéssel. - Emberfeletti az a munka, ami az orvoslás a gyógyítás mellett az ápolók részéről történik – emelte ki köszöntő beszédében Czeglédi Gyula polgármester, majd jelképes ajándékok átadásával egyenként köszönte meg a megjelentek elhivatott munkáját. Többek között Nagy Ágnesnek is, aki azt mondta, hogy jóérzés és nagyon fontos számukra, hogy legalább egy évben egyszer ebben a formában tiszteletet kapnak a város vezetőségétől.

A mentőállomáson harmincnégyen szolgálnak. A köszöntésen természetesen a beosztásból adódóan nem tudtak mindannyian részt venni. Nekik is hasonlóan köszönték meg a munkát a város vezetői, mint a JEC ápolóinak. Gadóczy György állomásvezető anélkül, hogy összebeszélt volna Nagy Ágnessel, ugyanúgy vélekedett erről a napról: „Nagyon jólesik nekünk, amikor kiemelik munkánkat, illetve megemlékeznek rólunk”.

Írta: Horváth Róbert
Fotók: Tóth Imre

Hajdúszoboszló költségvetése a fejlesztésekre koncentrál

2. oldal ▶

Elhunyt a Bocskai-kultusz éltetője

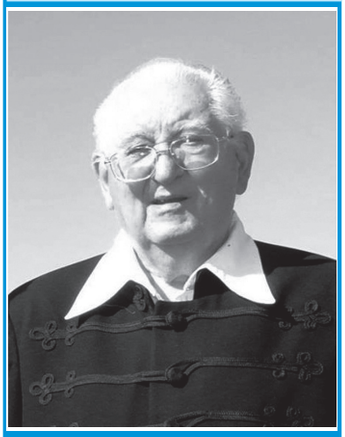

5. oldal ▶

Húszéves a felolvasó folyam

8. oldal ▶

Hajdúszoboszló költségvetése a fejlesztésekre koncentrál

Megalkotta a 2024. évi költségvetési rendeletét Hajdúszoboszló Város Önkormányzatának Képviselő-testülete a február 22-ei tanácskozásán. A közel 11,6 milliárd főösszegű tervben biztosítottak a működési kiadások, és az elmúlt évek viszontagságai közepette folytatott munka gyümölcse beérik, számos fontos beruházás végre megvalósulhat. A képviselők ezen a soron következő ülésen huszonhét napirendi pontot tárgyaltak meg.

A jogi szabályozás szerint az önkormányzati költségvetéseket negyedévenként módosítani kell. Ennek eleget téve elsőként az elmúlt évi pénzügyi tervet módosította a hajdúszoboszlói képviselő-testület a február 22-ei ülésen. A legutóbbi változtatásokkal a tavalyi előirányzat további 96,3 millió forinttal növekedett.

Az előkészítési folyamat befejeződött, a szakbizottságok után a képviselő-testület elé került az idei költségvetés tervezete. Czeglédi Gyula polgármester a főbb számokat ismertetve elmondta: a több mint 11,5 milliárdos költségvetésből hétmilliárd forint a működési kiadás. A bevételek között a helyi adókból 36%-kal többet terveztek az elmúlt évihez képest, a normatív állami támogatás 26%-kal emelkedik. Vagyonhasznosításból 17%-kal terveztek többet a tavalyihoz képest.
Az intézmények működtetési kiadásai 11%-kal növekednek, míg a különféle városüzemeltetési feladatokra 19%-kal, szociálpolitikai célokra pedig 12%-kal több jut. - A városi költségvetés a fejlesztésekre koncentrál – hangsúlyozta a polgármester. Így a felhalmozási kiadás összességében 4 milliárd 342 millió forint, és ez közel 40%-kal több a 2023. évinél. Az évenkénti közterület-felújítási keretben pedig 120 millió forintot terveznek. Hozzátette továbbá, hogy a Hungarospa 15%-kal több területhasználati díjat fog befizetni az önkormányzatnak, másfelől a turisztikai nonprofit kft. működéséhez 15%-kal többet kaphat. A teljességhez tartozik, hogy a tartalékkeret szűkös, 45 millió forint. – Sikeres, jó költségvetést tudunk 2024-ben végrehajtani – összegezte véleményét Czeglédi Gyula.

A költségvetés vitájában Kovács Gergely alpolgármester azt mondta, legutóbb 2020-ban volt ilyen optimista a pénzügyi terv elfogadásakor, az ismert történések után erősebben jött ki a város az elmúlt négy évből. Hozzáfűzte, az idén is hiteltől mentes költségvetést terveztek. Így a stabilitás, a pénzügyi egyensúly megteremtésének évei után a 2024. a beruházások éve lesz Hajdúszoboszlón. Régi adósságokat törlesztenek ezekkel a várva várt fejlesztésekkel.

Kanizsay György hozzászólásában szervezetük, a Hajrá Hajdúszoboszló Egyesület képviselőinek módosító javaslatait sorolta. Többek között kifejtette, hogy a külterületen a lakott dűlőutakon keveslik a lámpatestekre tervezett 2,5 millió forintot, ugyanígy a külterületi utak javítására, belterületen a kátyúzásra, a közterületek felújítására szánt keretet is. Érintette azt a javaslatot, mely szerint Hajdúszoboszlón is ingyen utazhassanak a tanulók a tömegközlekedési eszközökön. E témában, mint elhangzott, előterjesztés készül.
Jónás Kálmán a Vitézi Rend Katasztrófavédelmi Századának javasolt támogatáskiegészítést.
Kocsis Róbert azon véleményének adott hangot, hogy az összes igényt figyelembe véve másfél milliárd forint kellene még a költségvetéshez.
Majoros Petronella arról szólt, hogy a művelődési központban javulnak a működési feltételek, gépjárművet vehetnek, s takarékoskodhatnak azáltal is, hogy nem kell pavilonokat bérelni a rendezvényeikhez. A múzeum számos új programot kínál, ehhez a fedezetet biztosítják. A civilek támogatására 8 millióval többet fordít az önkormányzat ebben az évben. Jut a Szilfákalja-Bányász utcai pálya felújítására, továbbá újabb térfigyelő kamerák telepítésére.
A konkrét módosító indítványok többsége nem kapta meg a szükséges szavazatszámot. De mind a tizenegy jelenlévő képviselő egyetértett azzal, hogy az intézmények személyi juttatásaival kapcsolatos előterjesztést márciusban megtárgyalják. A befogadott, illetve elfogadott módosításokkal a 2024. évi önkormányzati költségvetési rendeletet három tartózkodás mellett elfogadta a képviselő-testület.

A továbbiakban a helyi autóbusz-közlekedési menetrend módosításáról határoztak. A Volánbusz a januári ülésen meghozott önkormányzati döntés alapján készített előterjesztést. A képviselő-testület azt a javaslatot fogadta el, mely szerint a Nyíregyháza felől érkező intercity vonatokhoz csatlakozás érdekében az 1-es buszjáratok a vasútállomástól az eddigi óra 20 perc időponthoz képest 10 perccel később induljanak vissza a városba.

A képviselő-testület megtárgyalta és jóváhagyta a Hungarospa Hajdúszoboszlói Zrt. ez évre készített üzleti tervét is. Hozzászólásában Kovács Gergely rámutatott, hogy a társaság 600 millió forint értékű energetikai fejlesztése komoly megtakarításokat fog eredményezni. Az előterjesztés kapcsán elhangzott, hogy az 1. számú gyógyvízkútnál a Hungarospa a gyógyvíz megtalálójának adózva emlékpark létrehozását tervezi.

A továbbiakban a képviselők jóváhagyták a Hajdúszoboszlói Turisztikai Nonprofit Kft. ez évre szóló üzleti tervét és marketingtervét. Emellett megszavazták az első félévben tervezett marketingakciók és kampány megvalósításához szükséges 37 millió forintot.

A Kovács Máté Városi Művelődési Központ és Könyvtár elkészítette a jogszabály szerint kötelező szolgáltatási tervét a 2024. évre, melyet szintén támogatott a fenntartó. Mint elhangzott, az éves program erre épül.

A Hajdúszoboszlói Sportegyesületnek 120 millió forint MLSZ-támogatással lehetősége nyílik lefedetni a Kemping u. 1. alatti ingatlanon korábban megépült rekortán futballpályát. A HSE kérelmére a fejlesztéshez tulajdonosi hozzájárulását adta a képviselő-testület. Kérdésre válaszolva Katona Imre, a HSE elnöke el-

mondta, a pálya könnyített vázszerkezetű tetőfedést kap.

A civil szervezetek tevékenységének támogatása érdekében döntöttek a képviselők a nyílt pályázat meghirdetéséről. Évente mintegy 71 civil szervezet, alapítvány él a keret nyújtotta lehetőséggel, egyharmaduk sport-, a többi kulturális, életmód, szociális tevékenységi körben. Mindezzel gazdagítják a város életét. A tapasztalatok szerint a szervezetek egy részének gondot okoz a pályázatoknál meghatározott 30% önrész – mondta el Majoros Petronella alpolgármester. A képviselő-testület a kiírásban a civil önerőt 20%-ra csökkentette, amit saját munkavégzéssel is igazolni lehet. Ez évben 8 millióval több, 50 millió forint keret áll rendelkezésre a civil költségvetési soron.

Nem növekednek az étkezési térítési díjak a bölcsődében és a szociális szolgáltató intézménynél. A nyersanyagnormát azonban megemelik – ismertette Biró Anita, az önkormányzat egészségügyi és szociális bizottságának elnöke. Az előterjesztéssel képviselőtársai is egyetértettek. A nyersanyagnorma növelésével javul az étkeztetés színvonala ezen intézményekben.

Az M11 jelű településrendezési módosításhoz igazította a képviselő-testület a helyi építési szabályozásról szóló rendeletét is. A módosítás lényegében a 4. számú főút Hajdúszoboszló és Debrecen közti négysávosításával kapcsolatos állami beruházás előkészítéséhez szükséges, mert a keleti felhajtónál körforgalom fog épülni.

Vagyont érintő témák között a képviselőtestület négy önkormányzati ingatlan értékesítésének meghirdetéséről határozott árverés útján.

Lemondtak továbbá az elővásárlási jogról, hogy a Luther utca 47. szám alatti ingatlanon lévő hét magántulajdonú garázs közül most ötöt megvásárolhasson a városgazdálkodási zrt.

Támogatták a Hajdúszoboszlói Gyermeksziget Bölcsőde kérelmét, így az intézmény mellett tavaly megvásárolt ingatlanon álló épületet raktározásra rendelkezésre bocsátják.

A Berettyóújfalui Szakképzési Centrum a Közgazdasági Technikum átfogó felújításához kezd, ezért egyetértettek azzal, hogy a 2019 júliusában megkötött vagyonkezelési szerződés módosításával a BSZC vagyonkezelésébe adják az intézmény területén található szolgálati lakást.

Licitálással, ismételten bérbeadási céllal meghirdetik a Liget utca és a Böszörményi utca sarkán lévő, jelenleg 1,2 hektáros ingatlant.

A Bercsényi utcán két ingatlan mögötti, 131 négyzetméternyi, korábbi vízelvezető árok értékesítésével is egyetértettek.

Elfogadták a tanácskozáson a József Attila utcán készülő új épület beruházójának felszínivíz-elvezetési kérelmét is.

Az idei intézmény-felújítási keretre eddig beérkezett kérelmek elbírálására négy képviselő és három hivatali szakember alkotta munkacsoportot hoztak létre.
Szintén munkacsoportot alakítottak, összesen tíz képviselő és szakember részvételével a beruházásokról szóló törvény figyelembevételével a tervezett keretprogramba javasolt projektek meghatározására.

Sürgősséggel határoztak a Pávai Vajna Ferenc Általános Iskolában feltárt súlyos csőtörési probléma megoldásáról. A fűtéscsövek cseréjére a kritikus részen 1,9 millió forintot fordít az önkormányzat.

A társasházak felújításának támogatásáról szóló 9/2020-as önkormányzati rendelet módosítására is sor került. Így mostantól azok a társasházak, amelyek már pályáztak, a beszámolójukat követően öt év múlva nyújthatnak be újabb kérelmet.

Az elmúlt évről szóló turisztikai beszámoló is a képviselő-testület elé került. Sléder Tamás aljegyző, adó- és rendészeti irodavezető előterjesztésében szintén az elmúlt öt év adatait vetették össze. Az NTAK-adatok szerint tavaly Hajdúszoboszló volt a leglátogatotabb vidéki település Siófokot követően. A városban 1 millió 126 ezer 410 vendégéjszakát regisztráltak.

A képviselő-testület tudomásul vette a két ülés közötti eseményekről készített polgármesteri tájékoztatást. Napirendre tűzték továbbá a Hungarospánál öt évvel ezelőtt történt bűncselekménnyel kapcsolatos igazgatósági tájékoztatót, melyet elfogadtak.

Jónás Kálmán kérésére a képviselők támogatták a Jázmin és Liliom utcákat összekötő járda szélességének bővítését 110 cm-ről 150 cm-re, amelynek forrását a városi költségvetés közterületek felújítása keretből biztosítják.

A tanácskozás az esti órákban, interpellációkra adott válaszokkal és újabb kérdések, interpellációk elhangzásával zárult.

Írta: Tibai Irma
Fotók: Tóth Imre

Sokféle közösség, csoport várja a lakosokat!

Ismerd meg civil közösségeinket! - Ezzel a felhívással indult útjára február közepén az a nagyszabású sorozat, melynek keretében 47 különböző kulturális, sportegyesület és sokféle alkotó kisközösség mutatkozik be az érdeklődőknek.
Ez a roadshow azonban nem pusztán bemutatkozás, hanem kedvcsináló a hajdúszoboszlóiak számára ahhoz, hogy ha kedvük szottyan bekapcsolódni a helyi közösségi társas életbe, akár a kultúrába, az alkotás sokféle formájába vagy éppen mozgásra vágynak, sportolni szeretnének egy közösségben, könnyebben választhassanak a gazdag palettáról.

A Civil roadshow február 16-án a BSZC Közgazdasági Technikumában startolt. A HSE, azaz a Hajdúszoboszlói Sportegyesület a gyermek és ifjúsági fociutánpótlás-csapatokat is működteti, 14 sportágat, illetve szakosztályt foglal magába. Már az első helyszínen is bemutatkoztak, s mint Markovics Andrea elnökségi tag elmondta, minden lehetőséggel élnek a roadshow keretében. Majoros Petronella kultúráért is felelős alpolgármester örömmel nyugtázta, hogy minden helyi általános és középiskola kapcsolódik a roadhow-hoz. A Thököly-iskolában főképp ügyes lányok, az Evidance sporttáncosai és a Főnix-mazsorettek, az előtérben pedig a Főnix Versmondó Kör tagjai, az udvaron a Hajdúszoboszlói Önkéntes Tűzoltó Közhasznú Egyesület tagjai várták a gyerekeket. Nem lehet elég korán kezdeni, akár már gyermekkorban megfogalmazódhat, milyen hivatást választ valaki! A második héten a

Gönczy- és a Pávai-iskolában robogott tovább a roadshow az érdeklődő ifjúság örömére.

A szombat délelőttökön, február 17-én és 24-én a művelődési központ nagy közösségi tereiben és az épülete körül ismerkedhetett a város apraja-nagyja a civilekkel. Elsősorban a rendező művelődési központ által biztosított egy-egy asztalnál várták a látogatókat, de a látvány- és sporttáncosok, a néptáncosok, a citerások, a sportolók bemutatói még hangulatosabbá varázsolták ezeket az órákat.
Az önkormányzat 2019-től épített ki kapcsolatot és alakított ki párbeszédet a helyi civil közösségekkel. Ennek az együttműködésnek, összefogásnak köszönhető a Szoboszlói Nyár programsorozat is.
A Civil roadshow ötletadója, Majoros Petronella folyamatosan figyelemmel követi az országosan egyedülálló sorozat megvalósulását, és Czeglédi Gyula polgármester is örömmel találkozott ezúttal e rendezvény keretein belül a helyi kisközösségek jelenlévő képviselőivel. Február 24-én, tevékenységüket méltatva azt hangsúlyozta, „talán az a legfontosabb, részünkről, mint városvezetők részéről, hogy ezeket az elképzeléseket akár szervezésben, akár adott esetben anyagilag, pénzügyileg is segítsük, de ne szóljunk bele”.

Pezsgett az élet mindkét alkalommal! Irodalmi, művészeti, hagyományőrző csoportok, a városszépítők, a sportágak között a shotokan és a kyokushin karateegyesületek, és további kisközösségek, köztük szakkörök, alapítványok, női klubok tevékenységével ismerkedhettek játékos, interaktív formában is a betérők.

A roadshow a félidejénél tart. Március 8-9-én és március 22-23-án, péntekenként délelőtt iskoláinkban a diákok, szombaton délelőtt pedig a művelődési központban a lakosok ismerkedhetnek tovább személyesen a közösségekkel, és szembesülhetnek azzal, hogy milyen gazdag lehetőség kínálkozik a szabad idejük hasznos eltöltésére Hajdúszoboszlón.

Írta: Tibai Irma
Fotók: Tóth Imre

PÁLYÁZATI FELHÍVÁS

civil szervezetek tevékenysége támogatására a 2024. évben

A pályázat beadásának helye, illetve címe: Fehér Adrienn ügyintézőhöz személyesen a Hajdúszoboszlói Polgármesteri Hivatal A/108. sz. szoba
(Tel: 06 70 489 4639)

Beérkezési határidő:
2024. március 22. (péntek) 12.00 óráig
illetve postai úton a Hajdúszoboszlói Polgármesteri Hivatal, **4200 Hajdúszoboszló, Hősök tere 1.** címre a „Civil szervezetek tevékenysége pályázat 2024” megjegyzés feltüntetésével az adott határidőig történő beérkezéssel.

A támogatások kiutalása a szerződés megkötését követően két egyenlő részletben, május 15-e és szeptember 15-e után történik.

Részletek: www.hajduszoboszlo.eu.

Hajdúszoboszló Város Önkormányzata

Hajdúszoboszló
Impresszum:
Főszerkesztő: Bánhegyi Zoltán
A szerkesztőség címe: 4200 Hajdúszoboszló Szilfákalja utca 7.
Telefon: 06-30-579-21-81
E-mail: szoboszlotv@gmail.com
Kiadja: Hajdúszoboszlói Városi Televízió
Alapította: Hajdúszoboszló Város Önkormányzata
web: www.hajduszoboszlo.eu
Tördelőszerkesztő: Kovács Zsolt
Nyomda: Litográfia Nyomda, Debrecen
Terjeszti: HVTV saját terjesztőhálózata
Eng. szám: ISSN 0864-7089

Elhunyt a Bocskai-kultusz éltetője

Évtizedekig rendíthetetlenül foglalkozott a hajdúk történetével és Bocskai István fejedelem életútjával. Nevéhez számos településen emléktáblák, emlékoszlopok fűződnek. Rendszeresen publikált, könyveket írt. Cs Nagy Zoltán, Bocskai vitézlő hajdúja 94 éves korában befejezte földi küldetését, tettrekészsége, a múlt örökségének éltetése az utódokra vár.

Tősgyökeres hajdúszoboszlói nagycsalád legkisebb gyermekeként látta meg a napvilágot 1930. január 1-jén. Büszke volt rá, hogy ő is, akárcsak Bocskai, az év első napján született. Felcseperedve az Egri Főiskolán szerzett magyar-történelem szakos diplomát. Tanított vidéken, majd a helyi leányiskolában. Közben megismerte élete párját, Székely Róza Évát, akivel 67 évig éltek házasságban. Csilla lányuk 1959-ben született. A katedráról 1962-ben átkerült a városi tanácshoz művelődési felügyelőnek, majd nyugdíjazásáig tanulmányi felügyelő. 1985-től tanácstag is volt.

A hajdúútód a rendszerváltó években meglátta a lehetőséget a hajdú hagyományok, a hajdú szellemiség újjáélesztésére. 1989. május 12-én hasonló gondolkodású társaival megalapították a Hajdúszoboszlói Kört, melynek ügyvezető elnöke lett. A szervezet részéről bekerült az első képviselő-testületbe. Ezáltal még több eredményt sikerült elérni, így például 1991-ben az önkormányzat a város emléknapjává nyilvánította a lovas hajdúk Szoboszlóra letelepítésének évfordulóját, szeptember 2-át. Később kifejezetten az egyetlen győztes magyar szabadságharc 400 éves évfordulójának méltó megünneplésére, a Bocskai-kultusz éltetésére megalapította a város határain kívül is rendkívül aktívan tevékenykedő Bocskai István Hagyományőrző Egyesületet. Hívó szavára sokan csatlakoztak szerte az országból. Kolozsváron táblát avattak Bocskai szülőházának falán, jártak Kassán, Szerencsen, s természetesen az 1604-es álmosdi-bihardiószegi csata helyszínén megtartott ünnepi rendezvényeken. Cs Nagy Zoltán előadásokkal is hozzájárult Bocskai nagyságának hirdetéséhez. Rendíthetetlenül és fáradhatatlanul tette a dolgát, kirándulásokat szervezett a fejedelem nevéhez fűződő helyekre, ünnepségekre. A hajdúszoboszlói Csanády-ház falán is táblát helyeztek el a tulajdonos hozzájárulásával és örömére. Jól tudta, hogy a Csanádyak, akik három kapitányt adtak a Hajdúkerületnek, Bocskai István rokonságába tartoztak. A Hajdúkerület megalakulásának évfordulója Hajdú-Bihar vármegye napja, november 22-e, ilyenkor idehaza is ünnepségeket szervezett.

Cs Nagy Zoltán munkásságáért számos elismerésben részesült. 2003-ban a magyar kultúra lovagja, 2013-ban megkapja a megyei önkormányzat Bocskai-díját. 2018-ban megválasztják Álmosd díszpolgárának, 2020-ban Szerencs tiszteletbeli polgárának. 2021-ben Czeglédi Gyula polgármester a Hajdúszoboszló 1606 Emlékérem elismerést adományozza neki. 2023. augusztus 20-a alkalmából megkapta a Magyar Ezüst Érdemkereszt polgári tagozat állami kitüntetést, de ezt már nem tudta személyesen átvenni.

Egészsége tavaly megromlott, s ez év február 4-én örökre elaludt. Az önkormányzat saját halottjaként február 20-án búcsúztatta őt Czető Norbert református lelkész, Majoros Petronella alpolgármester. Eljött és búcsúztatta őt régi jó barátja, a nyúzóvölgyi csaták megrendezője, volt diószegi lelkész, Gellért Gyula nagyváradi ny. esperes.

„Egy olyan világot élünk, amiben még hangosan acsarkodnak az ősi hagyományaink megbetegítői, toxikus ellenségei, és könyörtelenek a foglárjai. De minden kornak megvannak a vitézlői, akik bátran és karakánul elköteleződnek a hagyományok mellett, és megélve, egyben életben tartják azokat. Cs Nagy Zoltán ilyen ember volt: hagyományainkért és hagyományainkban élő. Büszke, viseletes harcos, a viseltes, tépett világban" – mondta búcsúztatójában Czető Norbert, a Hajdúszoboszlói Református Egyházközség lelkipásztora.

Írta: Tibai Irma
Fotó: magánarchívum

Hajdúszoboszlói péküzembe dolgozót keresünk azonnali kezdéssel.

Érdeklődni: 06 30/9154-187

MEGEMLÉKEZÉS

"Elmentem Tőletek, nem tudtam búcsúzni,
nem volt időm arra, el kellett indulni.
Szívetekben hagyom emlékem örökre,
ha látni akartok, nézzetek az égre."

Fájó szívvel emlékezünk

KOCSIS ISTVÁN

halálának

4.

évfordulójára

1932 - 2020

Lányai, veje és a család

ÚJRA INGYENES
lakossági LED-csereprogram azoknak, akik
AZ ELŐZŐ AKCIÓRÓL LEMARADTAK

A nagy érdeklődésre való tekintettel Hajdúszoboszló Város Polgármesteri Hivatala és a CYEB jóvoltából a LED-csereprogram ismét elérhető településünk lakosai számára. Kizárólag az regisztrálhat, aki az előző ütemben nem regisztrált.

Éljen a lehetőséggel, jusson ingyen izzókhoz, csökkentse a villanyszámláját és tegyen azért, hogy kevésbé terhelje a környezetet!
A LED fényforrások használata jelentős csökkenést jelent a villanyszámlában, és akár 10 éves élettartamának köszönhetően használója sokkal kevesebb hulladékot termel, mint az, aki hagyományos izzóval világít. Egy átlagos magyar háztartásban 20 db izzó található, mely a teljes villanyköltség közel 1/3-át jelenti. Weboldalunkon - https://ledcsere.hu/ - található kalkulátorunk segítségével néhány kattintással kiszámolható, éves szinten milyen megtakarítást eredményez, ha korszerű izzókkal világítunk otthonunkban.

Hogyan lehet csatlakozni a programhoz?
A ledcsere.hu oldalon a „Jelentkezés"-re kattintva néhány perc alatt regisztrálhat bárki, akinek a nevén van villanyszámla. Néhány adat kitöltését, illetve dokumentum feltöltését követően a rendszer az éves áramfogyasztás, valamint az otthonában található izzók száma és használati ideje alapján kiszámolja, hogy az adott háztartás hány ingyenes LED-re jogosult.

FONTOS!
A regisztráció utolsó oldalán átvételi helyként Hajdúszoboszlót jelölje be!

A jelentkezéseket a CYEB munkatársai ellenőrzik, így ez igénybe vehet néhány munkanapot. Az átvétel időpontjával kapcsolatban pedig a regisztrációt követő hetekben kapnak e-mailt a jelentkezők. A regisztráció akkor válik véglegessé, ha a jelentkezést visszaigazoló e-mailben található linkkel jelentkezési szándékát megerősíti.

CYEB® cut your energy bill

A programba 2024. március 31-ig lehet regisztrálni.

www.ledcsere.hu

Otthon Üzletház

KEDVES VÁSÁRLÓINK. KISKERESKEDÉSÜNKBEN MEGÚJULT KÖRNYEZETBEN ÉS MEGÚJULT ÁRUKÉSZLETTEL VÁRJUK ÖNÖKET.

50%

KEDVEZMÉNY A KIFUTÓ TERMÉKEINKRE!

300 Ft helyett **209 Ft**

Kéztörlő Star Duo
2 db | 50 lap | 9,8 m | 2 réteg

1.280 Ft helyett **899 Ft**

Toalettpapír Ooops E.
8 tekercs | 150 lap | 19 m | 3 réteg

4200 Hajdúszoboszló, Rákóczi u. 3-5.

Nincs megállás: Rekordszámú fejlesztés indul el Hajdúszoboszlón

Az építések, kivitelezések időszaka kezdődik meg 2024-ben a város életében az előkészítés folyamatai után. Köszönhető ez elsősorban annak, hogy az önkormányzat számos pályázata sikeres, így jelentős támogatásokat nyert el. Emellett saját anyagi ereje ráfordításának köszönhetően is tovább épül a város.

Hajdúszoboszló eredményesen pályázott az európai uniós támogatásokra, és saját forrásból is jelentős fejlesztéseket valósít meg. A Terület- és Településfejlesztési Operatív Program Plusz - TOP Plusz - keretében ez idáig pontosan 2 milliárd 632 millió 537 ezer 845 forintot nyert az önkormányzat. Czeglédi Gyula polgármesterrel beszélgettünk.

Az elmúlt hónapokban Polgármester Úr többször adott tájékoztatást a megvalósult vagy folyamatban lévő városfejlesztési projektekről. Mely területek a hangsúlyosak, hogyan fejlődik tovább Hajdúszoboszló?

Megépült az új bölcsőde, hamarosan korszerűsítenek három óvodát

Először is szeretném elmondani, hogy a 2019-es választást követően egy rendkívül rossz állapotban lévő intézményrendszert örököltünk meg. A pénzügyi kondícióink sem voltak a legjobbak, mivel az előző városvezetés óriási összegeket költött el a választásokat megelőzően. A tartalékokat felélték, elköltötték, majd ezt követően jött a világjárvány és az energiaválság. Az a probléma, hogy korábban a források nem a kötelező feladatokra, nem a leghátrányosabb területekre, hanem látványberuházásokra összpontosultak, és ezzel együtt politikai-választási célokat szolgáltak. A legtöbb iskola és óvoda elhanyagolt állapotú, műszakilag elavult, és a sort folytathatnám. Egy általunk felkért szakértő, aki megvizsgálta az intézmények energetikai állapotát, azt mondta, hogy a kollégiumban található kazánnak rég múzeumban lenne a helye, hasonlóan a 30-40 éves gázkonvektorokhoz. Azt gondolom, ez a példa mindent elmond.

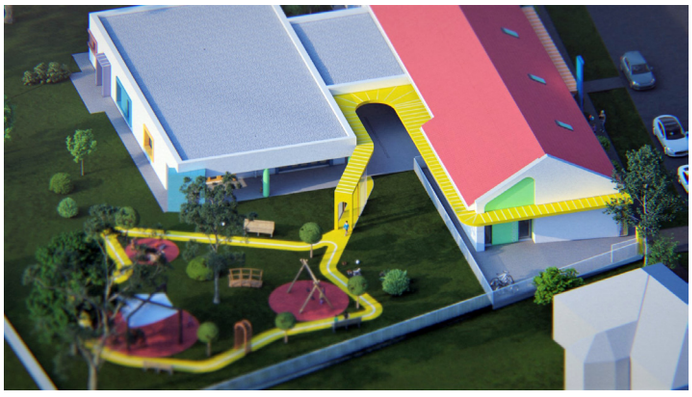

De beszéljünk a jelenről és a jövőről. A 2019 októberében megválasztott új városvezetés egyik fontos célja volt a bölcsődei és óvodai ellátás színvonalának emelése. A bölcsődei kapacitás régóta nem felelt meg az igényeknek, az intézmény teljes kihasználtsággal működött. **A múlt évben megépült a Hajdúszoboszlói Gyermeksziget Bölcsőde Aprócska Bölcsődei Tagintézménye a** Rákóczi utca 70. szám alatti ingatlanon, ahol **két csoportszobában 26 kisgyermeket tudnak fogadni.** Az Aprócska bölcsőde korszerű és energetikai szempontból is példás beruházás.

A gyermekintézmények sorában **a nyolc hajdúszoboszlói tagóvoda közül hármat korszerűsítünk és felújítunk** a sikeres pályázatainknak köszönhetően. A Törökdomb utcán a **Lurkó óvoda 300 millió forint** támogatásból újulhat meg hamarosan, a kivitelezővel már megkötötttük a feltételes szerződést. A Lurkó Óvoda épületét részben elbontják, átalakítják, illetve bővítik, a megmaradó részt pedig teljeskörűen felújítják.

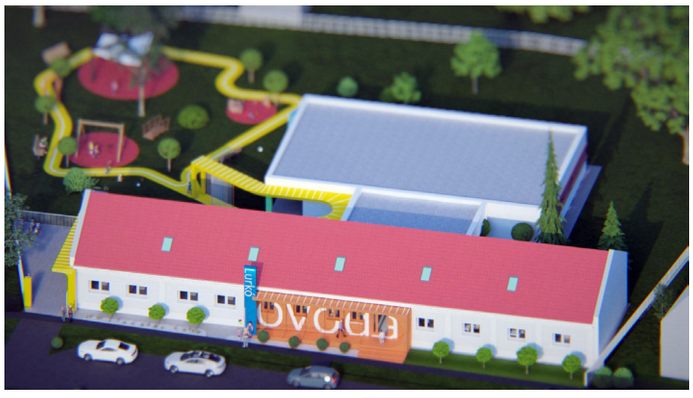

Az Ady Endre utcai **Manókert** és a Rákóczi utcai **Bambínó óvodák** energetikai fejlesztésére is pályázott a város, melyek energetikai korszerűsítésére összesen **279 millió forint támogatást** sikerült elnyerni. Mindkét épületet hőszigetelik, kicserélik a nyílászárókat, korszerűsítik a fűtést. A tetőszerkezetre napelemes rendszerek telepítésével tovább csökkentjük az óvodák energiaigényét. A fejlesztések a komplexitásra törekszenek. Az óvodai szolgáltatás színvonala emelkedik az egészségesebb környezet infrastrukturális feltételeinek megteremtésével.

Az iskolák konyháinak, étermeinek felújítására saját forrásból az elmúlt években hatalmas összegeket költöttünk a működőképességük biztosítása érdekében. Örömmel tapasztaljuk, hogy az állami fenntartó is megkezdte a hajdúszoboszlói iskolák felújítását. Ennek keretében a BSZC Bocskai István Szakképző Iskola, a Pávai Vajna Ferenc Általános Iskola udvara megújult, és tervezik városunk egyik legrégebbi épületének a felújítását, ahol jelenleg a BSZC Közgazdasági Technikuma működik. A helyi egyházközség pedig a Gönczy Pál Református Sport és Két Tanítási Nyelvű Általános Iskola Puskin utca felőli épületének homlokzatát újította fel.

Az utak és a csapadékvíz-elvezetés fejlesztése

Egy élhetőbb város alapvető feltétele, hogy a közlekedést érintő és a nem megfelelő csapadékvíz-elvezetési problémákra is megoldást találjunk. A TOP Plusz *„Belterületi utak fejlesztése”* című pályázatán **500 millió forint** támogatásban részesült a **Nyugati sor útfelújítása, a Szilfákalja 19-31.** és a **31-43. szám előtti bel-**

ső út és parkolók felújítása, és a **Kígyó utca útfelújítása, csapadékvíz-elvezetése, ivóvízvezeték-rekonstrukciója.** Az elmúlt év második felére a Nyugati sor csapadékvíz-elvezetését részben sikerült orvosolni, és megvalósult a csapadékvíz-elvezetők fejlesztése a Bárány, a Hajdú, a Szík utcákban, de még maradt feladatunk ezen a területen.

A pályázattal támogatott útfelújítások az idén megkezdődnek. Tudjuk, hogy az utak állapotának javítására sokkal több pénzt kellene fordítani, de a sokéves lemaradást csak fokozatosan tudjuk bepótolni.

Élhető település

A Hóvirág utca útburkolata is régóta várakozik, ezt szintén felújítjuk, és a **csapadékvíz-elvezetők is megépülnek.** Erre már a TOP Plusz *„Élhető települések”* című pályázatban kapott támogatás nyújt fedezetet. Ebben a pályázati kiírásban más célok is támogathatók voltak, mint például a **zöldinfrastruktúra,** a **közösségi** és **sportolási infrastruktúra** fejlesztése, az **okos város** megteremtése. Ennek köszönhetően **500 millió forintból megvalósul a Gázláng pálya teljes rekonstrukciója.** A nagy közösségi és sportmúlttal rendelkező területen **2,6 hektáron újul meg a zöldfelület.** Egy igazi sport- és szabadidős létesítmény jön majd létre. Épül **kézilabdapálya méretű rekortán pálya, cage ball pálya, 400 m hosszú rekortán futópálya és szabadtéri kondipark.** Szándékunk, hogy amiképp a múltban, itt a jövőben is a tömegsportot támogassuk, a lakosság és a diákok igényeit teljesítsük. A megújuló zöld környezetnek, növényzetnek és a sportolási lehetőségeknek köszönhetően biztos vagyok benne, hogy a Gázláng pálya látogatott és kihasznált lesz.

Parkrendezés és zöldítés a Szilfákalja és Bányász utca között

Az előző ciklusban a posta környékét próbálták megújítani, mely nem mondható túl sikeresnek, hiszen a lakosság részéről folyamatos a kritika a szűkös útfelület és a kevés számú parkoló miatt. Nemsokára a városközponthoz tartozó lakótelepi, leromlott állapotban lévő területen számíthatnak a lakosok látványos fejlődésre. A Szilfákalja és a Bányász utcák közötti területen a zöldfelület teljesen megújul, új fák telepítése várható, korszerűbb lesz a közvilágítás és újak az utcabútorok. Miután ez a beruházás összefügg az előbbiekben említett út-, parkoló-felújítással, -bővítéssel, a két fejlesztés összehangolt megvalósítását kértem a hivatali kollégáimtól.

Hangsúlyos a gazdaság- és vállalkozásfejlesztés is

Új ipari övezet kialakítására 500 millió forintot nyertünk. Ehhez már 2020-ban hozzákezdtünk, mert nem volt a városban olyan szabad, egybefüggő terület, ahol a vállalkozások beruházhatnak. Így a város belterületi részein, többségében a lakóházakhoz közel fejlesztettek, s ezek konfliktusokat okoznak a lakók és a vállalkozások között. 2020-ban és 2021-ben földterületeket vásároltunk a város déli részén. A Szováti útfél mellett egy saját tulajdonú, közel 10 hektáros terület áll rendelkezésre betelepülő vagy helyi cégek fejlesztéseinek fogadására. A projektnek köszönhetően a terület teljesen közművesített lesz és megfelelő úthálózattal ellátott. **Minden feltétel adott lesz tehát ahhoz, hogy további munkahelyteremtő beruházások valósuljanak meg Hajdúszoboszlón, melyek semmilyen módon nem érintik hátrányosan városunk egészséges környezetét, illetve turisztikai jellegét.** Ezek azok a nyertes pályázataink, melyeknek megvalósítása, megépítése az idén és jövőre megkezdődik.

Okos város

Az okos város megoldások arra utalnak, hogy olyan eszközöket használunk, és olyan szolgáltatások fenntartását vállaljuk, amelyek élhetőbbé és komfortosabbá teszik a várost. Többek között elkészült a terve egy **térinformatikai rendszernek**, amely különböző modulok beépítésével segíti a hivatali munkavégzést és a lakosok eligazodását. A rendszerbe beilleszthető a **földmérési alaptérkép**, a **szabályozási tervek**, s az is kiderül a felmérések során, hogy **milyen a város közterületein a növényállomány.** A térképi ábrázolás mellett a fontosabb paraméterekkel - fajta, életkor, méret, érték, szükséges tennivalók stb. - is rendelkezni fogunk. Így a zöldfelületeink frissítése, gondozása, fejlesztése sokkal egyszerűbbé és gazdaságosabbá válik.

Az autósok segítségére lesz az **okos parkolási rendszer.** Szenzoros érzékelőknek és egy új városi applikációnak köszönhetően a parkolóhelyekre vadászó autósok problémájának megoldása és a zsúfoltság megszüntetése a cél.

A **bűnmegelőzés** és **felderítés** érdekében a város főbb bevezető útszakaszaira **rendszámfelismerő kamerákat** telepítünk, hogy ezzel is fokozhassuk a lakosság biztonságérzetét. Megújul a város közigazgatási honlapja is: új, modern, felhasználó-, illetve lakosságbarát felületre cseréljük a jelenlegi elavult weboldalunkat.

Fontos fejlesztések a város saját erejéből is

A minél több pályázati siker mellett törekedtünk arra, hogy három nehéz gazdasági év után saját erőből, a lakosok régi-régi kéréseit orvosolva fejlesszünk. Kiemelnék két nagyon fontos városi beruházást: Az egyik a **Dózsa György – Bajcsy-Zsilinszky - Nádudvari utcák útkereszteződésének** lámpás csomóponttá alakítása. Mindenki számára ismert kereszteződésről van szó, amely több baleset helyszíne volt az elmúlt években. Fontosnak tartom megemlíteni, hogy ezek többségében állami tulajdonú utak, de az önkormányzat magára vállalta a tervezés és a kivitelezés költségét. Ugyanez a helyzet a **Rákóczi utca - Tokay utca – Új utca útkereszteződés** körforgalommá alakítása esetében. Jelenleg a kereszteződés és a körforgalom tervezés alatt áll. Gyors és szakszerű munkavégzést várok el ebben a tekintetben is. A szükséges forrás 440 millió forint, melynek biztosításáról a képviselő-testület már döntött. Határozatunk része a **Járóbeteg-Ellátó Centrum parkolójának felújítása** is, mert tovább ez sem elodázható.

Jelenleg sem tétlenkedünk, feladatok sokasága áll előttünk

A múlt év végén készítettük elő, és ez év elején nyújtottunk be három új pályázatot a **ROHU – Határon átnyúló együttműködések** program felhívásaira. Fel szeretnénk újítani a Dózsa György utca 7. szám alatti, **Horogh-féle ház** nevű ingatlanunkat. Itt az önkormányzat kötelező szociális feladatainak ellátását kívánjuk megoldani, amit elődeink hosszú évek során sem voltak képesek teljesíteni. A **Járóbeteg-Ellátó Centrum tüdőgondozó** épületének felújítására és korszerűsítésére is igényeltünk támogatást. A harmadik pedig egy turisztikai célú fejlesztés, melynek keretében a **Szent István park és közvetlen környezete,** a Harangház, a vakparkoló **újulhatna meg.**

Az energiaválság ideje alatt indítottuk el a **geotermikus energiában rejlő lehetőségek** feltérképezését. A korábbi városvezetések alatt sajnos ezzel komolyabban nem foglalkoztak. Egy terv sem készült erről, pedig energetikai szakértő volt az előző ciklus alpolgármestere. Az elmúlt hetekben készült el az erre vonatkozó szakmai tanulmány, amelyet hamarosan a képviselő-testület elé tárok véleményezésre és a szükséges döntések meghozatalához.

A **közvilágítási hálózatunk** szintén elavult és korszerűtlen, ezért ezen a téren is fejlesztünk. Korszerű LED-lámpatestekre fogjuk cserélni a 20 éves közvilágítási rendszerünket. Ez a folyamat már az idén megkezdődik.

Összefoglalva azt mondhatom, hogy az elmúlt évek, évtizedek nehézségei, és az intézményhálózatot elhanyagolt torz irányú fejlesztései ellenére a város fejlődése új szintre lép a következő években. Ezek a fejlesztések megerősítik Hajdúszoboszló vonzó, élhető település pozícióját az itt élők és az ide látogatók számára egyaránt. A városi infrastruktúra és közszolgáltatások fejlesztése mellett a fenntarthatóság és az innovatív megoldások alkalmazása is hangsúlyos, és mindez nagyban hozzájárul Hajdúszoboszló jövőbeli boldogulásához, gazdagodásához.

Az előttünk álló időszakban egy élhetőbb, modernebb és gazdaságilag erősebb településsé formáljuk Hajdúszoboszlót. Ennek köszönhetően az egyik legdinamikusabban fejlődő város lehet Magyarországon, melynek polgárai jól érzik magukat!

Írta: Bánhegyi Zoltán

Húszéves a felolvasó folyam

Hajdúszoboszló is csatlakozott a Wass Albert felolvasások hétvégéje címmel meghirdetett országos rendezvényhez. Az erdélyi származású magyar író és költő emlékére életre hívott eseményt, a korábbiakhoz hasonlóan, városunkban ezúttal is a Hajdúszoboszlói Polgári Olvasókör szervezte.

Közösen merültek el a kultúrában az irodalom és a Wass Albert műveit kedvelők február 24-én a Kovács Máté Városi Művelődési Központ és Könyvtár olvasótermében. A húsz évvel ezelőtt útjára indított felolvasásnak kilenc éve részese Hajdúszoboszló is – emlékeztetett köszöntőjében dr. Kovács Béláné, az olvasókör elnöke.

A versfolyamhoz sokadik alkalommal a Főnix Versmondó

Kör is csatlakozott. Őket képviselve osztotta meg gondolatait a rendezvényen Majoros Petronella alpolgármester, aki Bieliczkyné Buzás Éva emlékét méltatta.

Czető Viktória református lelkész felolvasta az esemény országos kezdeményezőjének üdvözlő levelét. Hegedűs Gergely András írásában rávilágított, hogy a húsz éve hömpölygő versfolyam a magyar szellem és lélek önkifejezése, önazonosságának helyreállítása.

Igazi nóvum volt a felolvasáson a Gönczy Pál Református Sport és Két Tanítási Nyelvű Általános Iskola tanárainak és diákjainak jelenléte, akik első alkalommal csatlakoztak a hagyományhoz.

Az irodalmi napon megemlékeztek továbbá a négy éve elhunyt, hajdúszoboszlói származású rádiós újságíróról, Szél Júliáról, a polgári olvasókör alapító elnökségi tagjáról.

Az évfordulót ünneplő magyar összefogásban idén 58 közösség vett részt szerte a világon.

Írta: Sin Angelika
Fotó: Tóth Imre

Tisztelt hajdúszoboszlói szállásadó!
Kínálja vendégeinek szállását reggelivel!
Előző nap előrendelve, házhoz szállítjuk a frissen elkészített reggeli csomagokat.
A csomagban a bőséges reggelihez minden megtalálható.
Csak forróvíz készítőre vagy mikróra van szüksége a vendégnek.
Reggel 7.00 és 10.00 óra között szállítjuk házhoz.
PatBox breakfast catering
Legyünk partnerek!
Hajdúszoboszló infó és rendelés:
☎ +36 70 572 7682
www.szoboszloreggeli.hu

Baptista Tevékeny Szeretet Misszió

BTESZ.hu

ELLÁTOTTJAINK

85,7%-a*

ÉRTÉKELTE JÓNAK VAGY KIVÁLÓNAK AZ EBÉDÜNK MINŐSÉGÉT

MINŐSÉGI NYUGDÍJAS EBÉD TAVALYI ÁRON

HÍVJA INGYENESEN: 06 80 900 368

* 3000 ellátottat kérdeztünk meg 2023-ban, akik közül 51,9% 5-ösre, 33,8% pedig 4-esre osztályozta az ebédünk minőségét.

Gerincsérv, derékfájás, hátfájás, vállfájás, lumbágó, meszesedés, ízületi gyulladás, fejfájás...
szinte mindennapos problémák a modern társadalomban!
Egész testre kiterjedő fájdalommentes
könnyű csontkovácsolással, masszázzsal
javítani lehet ezen az állapoton!

Kutykó Zsolt • Hajdúszoboszló
Telefon: 06-70-407-6557
e-mail: kutykozsolt@gmail.com
Házhoz megyek bejelentéssel, előre egyeztetett időpontban!

Mosó- mosogató- és szárítógép
• javítás,
• szerelés,
• karbantartás,
• beüzemelés

PRÉM TAMÁS ☎ 20-213-3633

TÓTH IMRE
TEMETKEZÉSI VÁLLALKOZÓ
TEMETKEZÉSI ÜGYINTÉZÉS
• TELJES KÖRŰ ÜGYINTÉZÉS • HALOTTSZÁLLÍTÁS •
• TEMETKEZÉSEKHEZ SZÜKSÉGES KELLÉKEK ÉRTÉKESÍTÉSE •
Hajdúszoboszló, Szilfákalja 10-12. Telefon: 06 30 382-2337

PATKÓ FOGADÓ
Rendezvényhelyszín Hajdúszoboszlón!
Vállaljuk családi, céges összejövetelek lebonyolítását, 25-30 főig a Patkó fogadóban, vagy kiszállítással Hajdúszoboszló területén.
☎ +36 70 572-7682
www.patkofogado.hu
Hajdúszoboszló, Lovas-Mikes u. sarok

INGATLANKÖZVETÍTÉS 2%

Kiss Sándor
ingatlanközvetítő, értékbecslő
Magyar Ingatlanszövetség tagja
06 20 412 1530
kiss.sandor.ingatlan@gmail.com
www.ingatlanservice.com

Teljes körű ingatlanközvetítés országos megjelenéssel, szakértelemmel, kisbetűk nélkül.

KORMÁNY INFORMÁCIÓ

2024

ÚJ INTÉZKEDÉSEK

CSOK PLUSZ

A gyermeket vállaló családok számára elindul a CSOK Plusz, amelyet **új lakás vásárlásra és lakásbővítésre** is lehet igényelni. A rendkívül kedvező, **3%-os hitel** összege az **50 millió forintot is elérheti** a vállalt gyermekek számától függően.

A kormány azért dolgozik, hogy a mostani rendkívüli időszakban is minden segítséget megadjon a magyar családoknak.

kormany.hu facebook.com/kormanyzat youtube.com/user/kormanyhu

Készült Magyarország Kormánya megbízásából.

Programok földön, vízen, levegőben

A nagy sikerű, hagyományos rendezvényeken ismert előadókkal, sztárokkal várják az érdeklődőket, és természetesen a könnyű-, a komolyzene, a színházi előadások kedvelőire is gondoltak a szervezők. Az önkormányzat számára fontos a kultúra támogatása, az idén két kulturális beruházás is elkészül.

Nagyon fontos, hogy már februárban be tudjuk mutatni a programokat, mert így a turizmus szereplői is rá tudnak ezekre szervezni – mutatott rá Czeglédi Gyula polgármester a művelődési központban megtartott tájékoztatón. A kulturális programok szervezésére 165 millió helyett 203 millió forintot tud fordítani ez évben az önkormányzat. Az idén sem feledkeznek meg a civil közösségekről, támogatásukra az elkülönített keretet 20%-kal, 50 millió forintra növelték.

Pünkösdkor átadják a Szoboszlói Irodalom Házát. A Kossuth utcai régi polgári lakóházat Bieliczkyné Buzás Éva 28 millió forint magánadományának segítségével alakítják át. Szintén felajánlásokból, közte a polgármesteri keretből elkészítteti a Bocskai István Múzeum a fejedelem másik, „bosnyák" koronáját.

Közel 400 változatos programot kínál az idén Hajdúszoboszló – hangsúlyozta Majoros Petronella alpolgármester, hozzátéve, hogy közel 60 ismeretterjesztő előadást is szerveznek. A folyamatban lévő Civil roadshow-t követi a tavaszi művészeti napok, melyet a húsvéti park átadásával, március 24-én nyitnak meg, több újdonsággal.

A nagyobb rendezvényekről dr. Kovács Gergely szólt. Kiemelte a Bizonyítványbulit, ahová sztárfellépőket hívnak, de a foci Eb is követhető lesz. Júliusban a 2. Art food fesztivált rendezik meg, majd augusztus elején következik a 43. Kösely-kupa lovas fesztivál, melynek programjában többek között a Nemzeti Lovas Színház bemutatóját is láthatják. Szeptemberben ismét Tokajt köszöntjük díszvendégként a bor- és gasztrofesztiválon.

A levegőben is lesz látnivaló! Május 17-19. között rendezik meg a Délibáb kupa hőlégballon fiesztát, melynek versenyzőire a csónakázótónál

is vár majd feladat! Május utolsó és június első napján pedig következik a Sportolj, Szoboszló! 2024 perces sportmaraton.

A művelődési központban folytatódnak a nívós kiállítások is. A szezonban megnyit a szabadtéri színpad, koncertek, színházi estek lesznek itt, jön a Bagossy Brothers Company, az Edda, Geszti Péter, augusztus 20-án a Csík Zenekar. Természetesen nem maradhat el a nagy hagyományú folkhétvége és a dixielandnapok sem. Nem utolsósorban a szoboszlói nyárban újra fellépnek a művészeti csoportok is.

Írta: Tibai Irma
Fotók: Tóth Imre

Misty Cipő
Minőségi női cipőbolt Hajdúszoboszló szívében!
• papucsok, • szandálok, • alkalmi cipők,
• félcipők, • sneakerek, • bokacsizmák
széles választékban, minden korosztály számára!
A Misty elhozza neked a Tamaris életérzést!
Hajdúszoboszló,
József Attila u. 6/C 17. üzlet
Nyitvatartás: Kedd-péntek 9-17 óráig,
szombat 9-12-ig. (vasárnap-hétfő zárva).

HOBBY ZOO
Hajdúszoboszló,
Rákóczi utca 3-5.
Telefon: 06 30 860 2135
Nyitvatartás:
H.-P.: 9-17.30; Szo.: 9-13
Vas.: Zárva
• Kutya, macska és mindenféle kisállat eledel és felszerelés
• élő eleség hüllőknek
• BARF nyers fagyasztott húsok
• akvarisztika
• minőségi kutyatápok és konzervek
• ingyenes szaktanácsadás!

DREXX DENTAL
FOGTECHNIKA
Fogsorkészítés és -javítás
0670/378-3260
www.fog-technika.hu
Derényi Imre Hajdúszoboszló, Kölcsey u. 13.

SÍRKÖVEK, KRIPTÁK GRÁNITBÓL, MŰKŐBŐL
Újak készítése, régiek felújítása rövid határidővel, garanciával.
Ugyanitt ablak- és kerítéspárkányok.
BARTHA TEAM KFT. Hajdúszoboszló, Nap utca 31.
Tel: 06/30-689-0228 • 06/70-672-1611
e-mail: barthateam@gmail.com

TAVASZI MŰVÉSZETI NAPOK

HAJDÚSZOBOSZLÓ
MÁRCIUS 22.-ÁPRILIS 27.

HELYSZÍN
Kovács Máté VMKK

MÁRCIUS 22.	18:00	ZICHY GÉZA ALAPFOKÚ MŰVÉSZETI ISKOLA MŰVÉSZTANÁRAINAK HANGVERSENYE- TAVASZI MŰVÉSZETI NAPOK MEGNYITÓJA
MÁRCIUS 23.	14:00	VÍZ VILÁGNAPJA - CSALÁDI VETÉLKEDŐ
MÁRCIUS 23.	10:00	MOSÓ MASA MOSODÁJA – MISKOLCI CSODAMALOM BÁBSZÍNHÁZ
MÁRCIUS 23.	18:00	DUMASZÍNHÁZ - THÁLIA LOTYÓJA - HA ÉN EGYSZER FÉNYT KAPOK // JANKLOVICS PÉTER ÖNÁLLÓ ESTJE
MÁRCIUS 24.	14:00	HÚSVÉTI PARK MEGNYITÓJA
MÁRCIUS 28.	18:30	KÁLLOY MOLNÁR PÉTER - ŐSEMBER
ÁPRILIS 3.	18:00	NFI – FILMKLUB: ELDORÁDÓ
ÁPRILIS 4.	19:00	HAJNÓCZY SOMA – LEHETETLEN!
ÁPRILIS 6.	10:00	ÉLMÉNYFESTÉS – SZÍNKÖR ALKOTÓMŰHELY
ÁPRILIS 6.	18:00	POKORNY PIKNIK - POKORNY LIA SZÍNÉSZNŐ ÉS GÖNCZI DORKA MODERÁTOR KÖZREMŰKÖDÉSÉVEL
ÁPRILIS 7.	10:30	BORIBON - HARLEKIN BÁBSZÍNHÁZ
ÁPRILIS 10.	18:30	"S KARINTHY " KARINTHY VERA-BORNAI TIBOR
ÁPRILIS 11.	9:00	A MAGYAR KÖLTÉSZET NAPJA - VERSMARATON
ÁPRILIS 13.	10:00	TITOKTÜNDÉR – MISKOLCI CSODAMALOM BÁBSZÍNHÁZ
ÁPRILIS 13.	10:00	ÉLMÉNYFESTÉS – BARADÁCS ART
ÁPRILIS 18.	18:30	JAKUPCSEK GABRIELLA: A NAPOS B OLDAL – ELŐADÁS ÉS KÖZÖNSÉGTALÁLKOZÓ
ÁPRILIS 24.	18:00	NFI FILMKLUB - EGÉSZSÉGES EROTIKA
ÁPRILIS 26.	18:30	TINA TURNER EST
ÁPRILIS 27.	10:00	ALMA EGYÜTTES
ÁPRILIS 27.	18:00	DUMASZÍNHÁZ – MIÉRT PONT ÁZSIA? - BADÁR SÁNDOR ÖNÁLLÓ ESTJE

A programváltoztatás jogát fenntartjuk!
Felelős kiadó:
Borsi Csaba KMVMKK/ig.
+36 52/558-800 www.facebook.com/kulturaszoboszlo

HUNGAROSPA
HAJDÚSZOBOSZLÓ
★★★★★

GONDOLJON EGÉSZSÉGÉRE! VEGYEN IGÉNYBE GYÓGYKEZELÉSEKET A HAJDÚSZOBOSZLÓI GYÓGYFÜRDŐBEN!

Érvényes biztosítási kártyával rendelkezők az egészségbiztosítás által támogatott gyógykúrát kedvezményes napi csomagáron vehetik igénybe.

Törzsvendégeinknek (a 3. kúrától) a gyógykúra árából 10% kedvezményt biztosítunk.

További kedvezményeink gyógykúra igénybe vétele esetén:

- Legalább 4 napra érvényes csomag vásárlása esetén **vasárnap ajándékba adjuk a fürdőbelépőt**
- Kezelési napokon a csomagár tartalmaz **1 pohár gyógyteát, vagy Pávai ásványvizet**

SZÉP KÁRTYÁVAL FIZETHETŐ VALAMENNYI SZOLGÁLTATÁSUNK!

www.hungarospa.hu

ZÖLDSÉG-GYÜMÖLCS DISZKONT

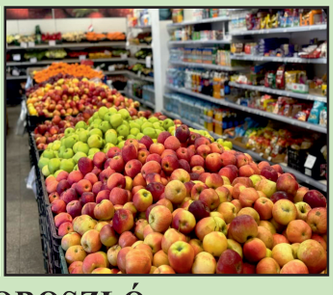

HAJDÚSZOBOSZLÓ,
DÓZSA-VASVÁRI SAROK • BETHLEN U. 14.

EGÉSZSÉG, HARMÓNIA, KIKAPCSOLÓDÁS.

Talpmasszázs
Aromaterápiás masszázs
Access Bars kezelés

RELAX BODY&SOUL MOLNÁR HENRIETTA

Szeretettel várlak Hajdúszoboszlón, ahol az egészségé, a pihenésé és a nyugalomé a főszerep.

Foglalj időpontot már most:
+36 70 415 6227

Hajdúszoboszló, Szilfákalja út 40.
www.relaxbodysoul.hu

---

30 ÉVE vásárlóinkért

EDVILL
Villamossági üzletház

- INGYENES szaktanácsadás!
- Törzsvásárlóinknak folyamatos KEDVEZMÉNYEK!
- LED szalagok és tápegységek verhetetlen árakon!
- Villamossági anyagok teljes választéka!
- Kivitelezőknek EGYEDI ÁRAK!

Hajdúszoboszló, Tokay utca 2.
☎ 20/483-3748, ☎ 52/270-494

www.edvill.hu

ÉPÍTŐANYAGBAN OTTHON VAGYUNK!

Hajdúszoboszló, Nyugati sor 9.

Kohlberger ÉPÍTŐANYAG Kereskedés
Alapozzon ránk!

- Sóder
- Homok
- Cement
- Beton, betonacélok
- Szigetelések
- Vakolóanyagok
- Tégla, cserép
- Ragasztók
- Burkolatok
- Szerelvények

Ingyenes házhozszállítás Hajdúszoboszlón!

HÍVJON MINKET! 06 70 415 5845